Liên Đoàn Quốc tế Nhân quyền và Dân biểu Quốc hội Hoa Kỳ Frank Wolf viết thư cho Hà Nội yêu sách trả tự do cho Đức Tăng thống Thích Huyền Quang, Đại lão Hoà thượng Thích Quảng Độ và nêu lên trường hợp Thượng toạ Thích Trí Khải mất tích – Một bức thư tay Đức Tăng thống gửi Đại lão Hoà thượng Thích Quảng Độ

PARIS, ngày 1.6.2008 (PTTPGQT) - Hôm qua, 30.5, từ Paris bà **Souhayr Belhassen**, Chủ tịch Liên Đoàn Quốc tế Nhân quyền (FIDH) và ông **Võ Văn Ái**, Chủ tịch Uỷ ban Bảo vệ Quyền làm Người Việt Nam, cùng ký chung bức Thư Ngỏ gửi Thủ tướng Nguyễn Tấn Dũng, nói lên trường hợp của Đức Tăng thống Thích Huyền Quang, Đại lão Hoà thượng Thích Quảng Độ bị tù đày rồi quản chế trên 26 năm ròng vì biểu tỏ ôn hoà cho tự do tôn giáo, nhân quyền và dân chủ. Thư còn đề cập đến sự kiện mới đây Thượng toạ Thích Trí Khải mất tích từ hôm 7.5 sau khi “làm việc” với công an huyện Đơn Dương tỉnh Lâm Đồng.

Thư ngỏ đề cập đến việc Nhà cầm quyền Hà Nội tổ chức Đại lễ Phật Đản LHQ từ 13 đến 17.5 đồng thời với việc sách nhiễu các ngôi chùa thuộc Giáo hội Phật giáo Việt Nam Thống nhất, đàn áp chư Tăng Ni tại các tỉnh Lâm Đồng, Huế và Quảng Trị. Đặc biệt là hôm 29.4 công an bẻ khoá cưỡng chiếm chùa Giác Hải, tỉnh Lâm Đồng, giao cho Giáo hội Nhà nước làm lễ đài Phật Đản. Ngày 27.5, xông vào chánh điện chùa Sư Tử Hống ở huyện Đức Trọng, Lâm Đồng, cưỡng bắt Hoà thượng Thích Tâm Mãn đi làm việc trong không khí khủng bố.

Thư Ngỏ yêu cầu trả tự do tức khắc cho Đức Tăng thống Thích Huyền Quang, Đại lão Hoà thượng Thích Quảng Độ, và làm sáng tỏ trường hợp mất tích của Thượng toạ Thích Trí Khải sau cuộc xâm chiếm chùa Giác Hải nơi Thượng toạ trú trì. Thư Ngỏ của hai tổ chức nhân quyền quốc tế cũng yêu sách Cộng hoà Xã hội Chủ nghĩa Việt Nam tuân thủ các tiêu chuẩn quốc tế về tự do tín ngưỡng và tôn giáo được quy định trong Tuyên ngôn Quốc tế Nhân quyền và các Công ước LHQ.

Từ Quốc hội Hoa Kỳ ở Hoa Thịnh Đốn, Dân biểu Frank R. Wolf, Đồng chủ tịch Uỷ ban Nhân quyền Hạ viện đã viết thư gửi Chủ tịch Nguyễn Minh Triết, Thủ tướng Nguyễn Tấn Dũng, Tổng bí thư Đảng Cộng sản Nông Đức Mạnh và ông Nguyễn Phú Trọng, Chủ tịch Quốc hội. Nhắc tới Đại lễ Phật Đản LHQ tổ chức tại Hà Nội để tiếp nối tinh thần bao dung và hoà bình của Đức Phật. Nhưng một đại lễ như thế không làm ông yên lòng, vì Dân biểu Frank R. Wolf viết :

“Tôi cực kỳ quan ngại nghe các báo cáo gần đây về những cuộc đàn áp nghiêm trọng đối với Phật giáo, là nền tín ngưỡng mà quý ông đề cao khi hành lễ. Chỉ có Giáo hội Tăng già của Nhà nước, do Mặt trận Tổ quốc của Đảng Cộng sản kiểm soát, là có quyền tham dự đại lễ. Trong khi đó, giáo hội truyền thống và độc lập là GHPGVNTN tiếp tục bị cấm đoán, hàng giáo phẩm bị cấm cố ngay nơi những ngôi chùa của chư vị.

“Để tiến hành tổ chức Đại lễ Phật Đản, công an đã xâm nhập cưỡng chiếm chùa chiền của GHPGVNTN biến thành lễ đài cho Giáo hội Nhà nước, trục xuất và sách nhiễu chư Tăng, Phật tử thuộc GHPGVNTN tại các tỉnh Lâm Đồng, Quảng Trị, Thừa Thiên – Huế. Hôm 2.5 vừa qua, Uỷ hội Hoa Kỳ Bảo vệ Tự do Tôn giáo trên Thế giới đã biểu thị mối quan tâm trầm trọng về *“sự sách nhiễu đáng kể của Nhà nước đối với chư Tăng Ni và Huynh trưởng Gia Đình Phật tử Việt Nam thành viên của GHPGVNTN”*, kể cả việc quản chế trường kỳ Đức Tăng thống Thích Huyền Quang, 88 tuổi, và Đại lão Hoà thượng Thích Quảng Độ, 80 tuổi, người được đề cử làm ứng viên Giải Nobel Hoà bình 2008. Nhị vị chịu cảnh tù tội trên 26 năm ròng, chỉ vì lên tiếng ôn hoà cho tự do tôn giáo, dân chủ và nhân quyền. Trầm trọng hơn là cung cách đàn hặc những tín đồ Phật giáo, Tin Lành, Công giáo, Hoà Hảo, Cao Đài và những cộng đồng tôn giáo, nên Uỷ hội Hoa Kỳ Bảo vệ Tự do Tôn giáo trên Thế giới đề nghị đưa Việt Nam trở lại trong danh sách các quốc gia đàn áp tôn giáo cần đặc biệt quan tâm (CPC) năm 2008.

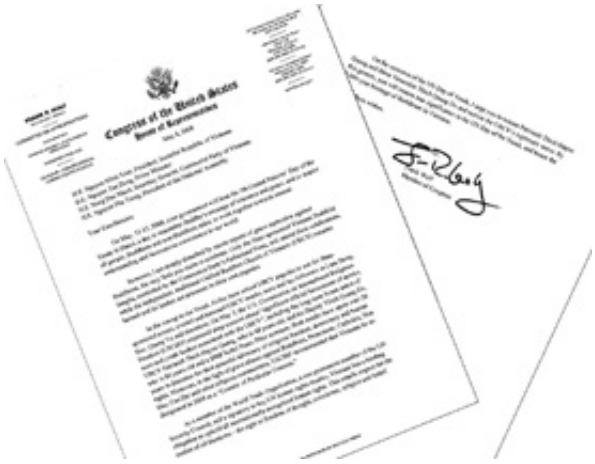

Thư của Dân biểu Frank R. Wolf gửi
Nhà cầm quyền Hà Nội

“Trong tư cách thành viên Tổ chức Thương mại Thế giới, thành viên không thường trực Hội đồng Bảo an LHQ và đã tham gia ký kết những Công ước nhân quyền cơ bản của LHQ, Việt Nam có trách vụ tôn trọng mọi nhân quyền cơ bản của LHQ. Đặc biệt tôn trọng mẹ đẻ của tất cả các quyền tự do, là quyền tự do tư tưởng, tín ngưỡng và tôn giáo.

“Nhân dịp Đại lễ Phật Đản LHQ, tôi kêu gọi quý ông trả tự do cho Đức Tăng thống Thích

Huyền Quang, Đại lão Hoà thượng Thích Quảng Độ và phục hồi quyền sinh hoạt pháp lý của GHPGVNTN. Bằng động thái đó, quý ông sẽ tái lập ý nghĩa đích thực cho Ngày Đại lễ Phật Đản LHQ, và tôn vinh 2000 năm truyền đăng nền Phật giáo Việt Nam".

Bức thư nói trên đã được gửi đến Hà Nội hôm 8.5, và được đưa vào Hồ sơ tài liệu về nhân quyền và tôn giáo mà ông Võ Văn Ái, Chủ tịch Uỷ ban Bảo vệ Quyền làm Người Việt Nam gửi đến Ông David Kramer, Trợ lý Ngoại trưởng, phụ trách về Nhân quyền, Dân chủ và Lao động tại Bộ Ngoại giao Hoa Kỳ, trước khi ông đến Hà Nội tham gia đối thoại thường niên về nhân quyền Việt – Mỹ. Hồ sơ này bao gồm những sự kiện Phật giáo được Đại lão Hoà thượng Thích Quảng Độ trình bày cho Phái đoàn Tổng lãnh sự Hoa Kỳ do bà Katia Bennett, Cố vấn chính trị, hướng dẫn đến Thanh Minh Thiền viện chiều ngày 20.5 thỉnh ý Hoà thượng về tình hình Phật giáo, trước khi có cuộc đối thoại nhân quyền Việt Mỹ thường niên tại Hà Nội vào ngày 29.5.

Một bức thư tay của Đức Tăng thống Thích Huyền Quang gửi Đại lão Hoà thượng Thích Quảng Độ

Trong cơn đại Pháp nạn ngày nay, còn có một đại nạn giữa lòng Phật giáo. Đó là sự biến tính trong hành động, trong suy nghĩ và trong ngôn ngữ của một số vị Tăng và Cư sĩ. Đọc các bài viết được chuyển tải qua Nhóm Tăng Ni Hải ngoại, Nhóm Thân hữu Già Lam, Nhóm Về Nguồn, Nhóm Tám vị Hoà thượng, xuất phát từ California, Canada và Úc Đại Lợi, tất thấy sự suy thoái đạo đức qua việc phô diễn ý nghĩ và ngôn ngữ manh động của thời đại. Xỉ vả, tố giác, dựng chuyện vu cáo là bàn đạp tiến thân của các vị Tăng sĩ và Cư sĩ tu xuất này. Trong cuộc mạ lỵ và vu cáo thiên hình vạn trạng ấy, thử lấy đề tài bất kính của họ đối với hai nhà lãnh đạo Giáo hội trong nước, tất sẽ có thước đo nhân cách họ.

Luận điệu kéo dài 8 tháng qua của các nhóm Tăng sĩ và Cư sĩ tu xuất nói trên mong muốn dựng lên một hình ảnh cô quạnh, khù khờ của Đức Tăng thống Thích Huyền Quang và Đại lão Hòa thượng Thích Quảng Độ. Ba vị sư Chơn Thành, Quảng Thanh, Nguyên Trí ở miền Nam California chúng khẩu đồng từ lên đài và qua báo nói rằng Đức Tăng thống "lẩm cẩm" rồi. Tám Hoà thượng : Thắng Hoan, Trí Chơn, Chơn Thành, Nguyên Lai, Hạnh Đạo, Nguyên An, Tín Nghĩa và Nguyên Trí cùng Nhóm Tăng Ni Hải ngoại do bốn ông NĐ, TH, VH, NS chủ trương, thì tạo ra một hình ảnh hai Ngài Huyền Quang, Quảng Độ bị bao vây đến chẳng còn biết trời đất, thế sự gì cả. Lấy cái bất trí của mình gán cho người khác bất trí. Từ đó xách mé hai Ngài bị "kẻ khác" tiếm danh lợi dụng, giả tạo văn kiện, "làm tan nát Giáo hội". Tác nhân chính làm tan nát Giáo hội là Đảng Cộng sản, thì bọn họ lấm lét không dám động, mà chỉ quay ngược mũi giáo chỉa vào nội bộ Giáo hội đâm kích, phá phách.

Hoàn thành xong châm ngôn "bắt rắn phải chặt đầu rắn", mà trước đây Hoà thượng

Thích Trí Tịnh trong nước bày kế cho nhà cầm quyền Cộng sản bắt giam Hoà thượng Thích Quảng Độ năm 1994 và kết án 5 năm tù giam, tám vị Hoà thượng nói trên triệu tập Đại hội Bất thường ngày 12.1.2008 tại chùa Phổ Đà và chùa Bảo Quang của hai sư Hạnh Đạo và Quảng Thanh ở Nam California, nhằm ly khai GHPGVNTN để cho ra đời tổ chức mới có tên "Cộng đồng Phật giáo Việt Nam tại Hoa Kỳ". Công đồng này dự tính phô trương vào Ngày Về Nguồn tổ chức vào ngày 21.9 năm nay tại chùa Bát Nhã của sư Nguyên Trí ở Santa Anna, được Hoà thượng Thích Minh Tâm, Trưởng Nhóm, ở Pháp vừa ra Thông bạch hôm 13.3 đề cao và kêu gọi hậu thuẫn Ngày Về Nguồn này. Từ 8 vị Hoà thượng nay danh sách bổ sung thành 15 vị : Thích Giác Nhiên, Thích Thuyền Ấn, Thích Thắng Hoan, Thích Trí Chơn, Thích Nguyên Lai, Thích Chơn Thành, Thích Hạnh Đạo, Thích Thiện Hương, Thích Tín Nghĩa, Thích Phước Thuận, Thích Nguyên An, Thích Nguyên Trí, Thích Minh Tuyên, Thích Pháp Tánh và Thích Giác Chân.

Đầu đàn là **"Đại lão Hoà thượng Thích Giác Nhiên"** được công cử thay mặt "Cộng đồng Phật giáo Việt Nam tại Hoa Kỳ" về Hà Nội dự Đại lễ Phật Đản LHQ từ 13 đến 17.5 vừa qua. Khi đọc diễn văn ở Hà Nội, Hoà thượng tự nhận là đại diện cho "cộng đồng Phật giáo hải ngoại" !

Bây giờ các vị bất kính với hai nhà lãnh đạo tối cao của GHPGVNTN, Đức Tăng thống Thích Huyền Quang và Đại lão Hoà thượng Thích Quảng Độ, lại còn trắng trợn bóp méo hình ảnh hai Ngài. Nhưng mươi năm trước, chính họ từng tôn vinh hai Ngài với tinh thần bất khuất, vô uý, can cường tay không tấc sắt chống lại bạo quyền, cứu Giáo hội dưỡng sinh ra họ ?

Trong khi ấy, hai Ngài và GHPGVNTN vẫn không hề đổi thay với thời gian và qua lời nói, qua ý chí, qua các văn kiện đối đáp trước uy vũ không hề khuất phục. Đức Tăng thống chống đối và tù tội từ thời kháng chiến chống Pháp ở Liên khu 5 đầu thập niên 50, rồi suốt 33 năm qua để bảo vệ một tôn giáo của dân tộc. Hoà thượng Thích Quảng Độ từ sơ khởi 1945 đã thấy rõ bản chất Cộng sản qua dòng máu thấm đượm mảnh đất quê hương khi Bổn sư ngài bị hành quyết. Những năm tháng ấy, các nhóm người trên đây ở đâu ? làm gì ? Nay họ đang làm gì ? và cho ai ?

Để dựng lại ý chí đại hùng, đại lực, đại từ bi của Đức Tăng thống Thích Huyền Quang và Đại lão Hoà thượng Thích Quảng Độ, Phòng Thông tin Phật giáo Quốc tế xin lần lượt công bố những văn kiện lịch sử viết từ tay hai Ngài, để những ai đang bị nhóm người phản Tổ hại Thầy đánh tráo lịch sử, gây hoang mang dư luận, được thấy rõ đâu chính đâu tà, đâu là đạo nghĩa Việt Nam.

Hôm nay chúng tôi xin công bố bức thư tay của Đức Tăng thống Thích Huyển Quang gửi Đạo lão Hoà thượng Thích Quảng Độ. Thư viết từ nơi lưu đày Quảng Ngãi ngày Hoà thượng Thích Quảng Độ tái nhậm chức Tổng Thư ký Viện Hoá Đạo :

Giáo hội Phật giáo Việt Nam Thống nhất
Viện Hoá Đạo

Pl. 2538 – Quảng Ngãi, ngày 12.10.1994

Số : 83-VPLV-VHĐ

Nam Mô Bổn Sư Thích Ca Mâu Ni Phật
Quyền Viện trưởng Viện Hoá Đạo, GHPGVNTN
Kính gởi : Hoà thượng Thích Quảng Độ
Tổng Thư ký Viện Hoá Đạo, GHPGVNTN, tại Saigon

Tôi xin nhân danh Hội đồng Lưỡng Viện GHPGVNTN kính gởi đến Hoà thượng lời cầu chúc An lành và Dũng mãnh để phục vụ Đạo pháp và Giáo hội. Tôi cũng như Hội đồng Giáo phẩm Lưỡng Viện Giáo hội vô cùng hoan hỷ là sau 19 năm tù đày gian khổ mà Hoà thượng vẫn giữ được sức khoẻ để ngày nay tiếp tục gánh vác Phật sự trong hoàn cảnh Pháp nạn lâu dài đầy khó khăn và nguy hiểm.

Thưa Hoà thượng ! Sau đây là một số sự việc để Hoà thượng lưu ý trong việc thiết lập Văn phòng lưu vong Viện Hoá Đạo :

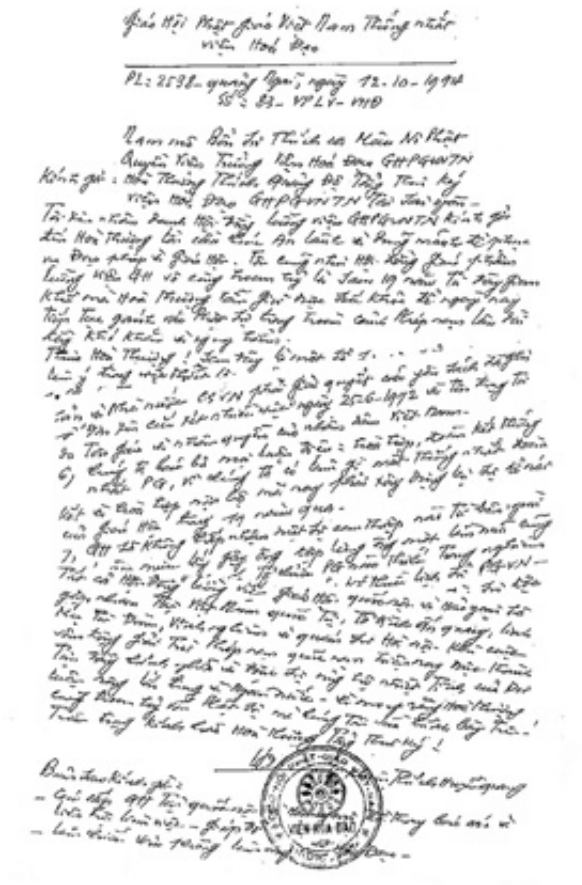

Thủ bút bức thư tay Đức Tăng thống gửi Đại lão Hoà thượng Thích Quảng Độ

1. Chúng tôi nghĩ là Hoà thượng ở đâu là Văn phòng Tổng thư ký Viện Hoá Đạo Lưu vong ở đó, như Văn phòng Quyền Viện trưởng ở Quảng Ngãi. Không cần lập cơ quan làm việc ngoài nơi cư trú hiện nay của Hoà thượng, nhưng rất nghiêm mật.

2. Hoà thượng có thể ký các văn bản có nội dung Phật sự nội bộ, với tư cách Thừa uỷ nhiệm Quyền Viện trưởng cũng như các giấy tờ cần thiết cho Tăng Ni Phật tử đã và sẽ qui tụ phục vụ Giáo hội để tuỳ nghi tiện dụng.

3. Mọi chi phí cho Văn phòng Tổng thư ký sẽ do sự giúp đỡ của Tăng Ni Phật tử xa gần và tuỳ đó chi dụng cũng như chịu đựng mọi thiếu thốn khó khăn trong hoàn cảnh lưu vong của Giáo hội hiện tại.

4. Hoà thượng cố gắng soạn thảo tài liệu để xây dựng ý thức trách nhiệm cho Tăng Ni Phật tử trong nhiệm vụ đối với Đạo pháp và Giáo hội trong sự nghiệp phục hồi sinh hoạt bình thường của Giáo hội như trước năm 1975.

5. Đường hướng của Giáo hội lưu vong đã và đang đòi hỏi Đảng Cộng sản và Nhà nước Cộng sản Việt Nam phải giải quyết các yêu sách đã ghi ở "Đơn xin cứu xét nhiều việc" ngày 25.6.1992 và tôn trọng tự do tôn giáo và nhân quyền của nhân dân Việt Nam.

6. **Chúng ta bác bỏ mọi luận điệu : hoà hợp, đoàn kết thống nhất Phật giáo, vì chúng ta có làm gì mất thống nhất đoàn kết và hoà hợp nội bộ mà nay phải xây dựng lại sự đổ nát của Giáo hội trong 19 năm qua** (PTTPGQT nhấn mạnh).

7. **Giáo hội sẽ không chấp nhận một sự can thiệp nào từ bên ngoài có âm mưu lấy gậy ông đập lưng ông một lần nữa, cũng như không hợp tác với tổ chức Phật giáo nào thiếu trang nghiêm, thanh tịnh, nhất là thiếu tư cách kế thừa lịch sử Phật giáo Việt Nam** (PTTPGQT nhấn mạnh).

8. Giáo hội không mưu đồ địa vị chánh trị mà chỉ đòi sự độc lập chủ quyền của tôn giáo mà luôn luôn bị những thế lực chính trị thời đại đánh phá suốt 300 năm cận đại, nhưng Phật giáo Việt Nam vẫn vượt qua và đi lên trong 100 năm ngày một vững chãi.

9. Chư Thánh Tử vì Đạo, các Cư sĩ hiển công và Tăng Ni Phật tử nhiều đời đã đổ ra biết bao xương máu, tù đày để bảo vệ xây dựng Đạo pháp được trường tồn với Dân tộc qua 2000 năm có công giữ nước dựng nước. Chúng ta là những người kế thừa Chúc Thư của cố Đại lão Hoà thượng Thích Đôn Hậu, Chánh Thư ký kiêm Xử lý Viện Tăng Thống GHPGVNTN đã và đang được lịch sử quang vinh của Phật giáo và sử Dân tộc Việt Nam vào cuối thế kỷ 20 này.

Tất cả Hội đồng Lưỡng Viện Giáo hội Quốc nội và Hải ngoại sẽ gặp nhau tại Việt Nam Quốc Tự, Tổ đình Ấn Quang. Linh Mụ, Từ Đàm, Vĩnh Nghiêm và Quán Sứ Hà Nội, khi cuộc vận động Giải trừ Pháp nạn Quốc nạn hiện nay được thành tựu đầy chính nghĩa và được sự ủng hộ nhiệt tình của dư luận rộng lớn trong và ngoài nước. Và mong rằng Hoà thượng cũng hoan hỷ với Phật sự mà chúng tôi vừa trình bày trên.

Trân trọng kính chào Hoà thượng Tổng Thư ký.

(Ấn ký)
Tỳ kheo **Thích Huyền Quang**

Bản sao kính gởi :
- Các cấp Giáo hội tại Quốc nội và Hải ngoại
"để thay báo cáo và tiện làm việc – giúp đỡ" ;
- Lưu chiếu Văn phòng Lưu vong Viện Hoá Đạo.